



RAPPORT D'ACTIVITÉS 2021-2022

Le 26 novembre 2022

CRÉDITS

Rapport de la présidente

Isabelle Roy, présidente

Traitement des données, rédaction et production du Rapport d'activités 2021-2022

Monique Godin, vice-présidente

Relecture

Richard Saint-Pierre, administrateur

TABLES DES MATIÈRES

I. RAPPORT DE LA PRÉSIDENTE	4
II. GOUVERNANCE	6
1.1. CONSEIL D'ADMINISTRATION	6
1.2. DÉMISSION DE MEMBRES DU CA AVANT LA FIN DE LEUR MANDAT.....	6
1.3. DOSSIERS PRIORITAIRES 2021-2022.....	6
II. RAPPORT D'ACTIVITÉS	8
2.1. RESSOURCES HUMAINES.....	8
2.2. INSCRIPTIONS 2021-2022 – QUELQUES REPÈRES STATISTIQUES	9
III. ASPECTS FINANCIERS.....	15
3.1. CONSIDÉRATIONS FINANCIÈRES	15
3.2. ÉTATS FINANCIERS 2021-2022	15

RAPPORT DE LA PRÉSIDENTE

À L'ASSEMBLÉE GÉNÉRALE ANNUELLE DES LOISIRS DU VIEUX-LONGUEUIL

L'année 2021-2022 a encore une fois mis à l'épreuve notre capacité d'adaptation.

Nous étions bien heureux de reprendre la majorité des cours en mode présentiel à l'automne, malgré la distanciation physique et la vérification du passeport vaccinal. Même si le nombre de participants par groupe devait être réduit, le plaisir de se retrouver, de rire, et de bouger ensemble ne s'en est pas trouvé altéré.

Malheureusement, ce plaisir fut de courte durée. Alors que la session se terminait, de nouvelles consignes sanitaires ont fait en sorte que les derniers cours de décembre se sont déplacés en mode virtuel. L'incertitude quant à la durée de ces nouvelles consignes a donné lieu à une vague d'annulation pour la session d'hiver, et le report de la plupart des activités en présentiel de la mi-janvier à la mi-février. Entre temps, une mini-session en mode virtuel a été organisée pour permettre de combattre la déprime de janvier.

Après un début d'hiver mouvementé, nous avons retrouvé une certaine normalité avec la session d'hiver et la prolongation du printemps.

Avec la plupart des consignes sanitaires qui sont tombées au fil des mois, et le possible retour à la normale à l'automne, la dernière portion de notre année financière s'est déroulée sous le signe de l'espoir et du renouveau :

- L'année 2022 marque le 25e anniversaire des Loisirs du Vieux-Longueuil. Malgré les défis des dernières années, nous devons être fiers du chemin parcouru depuis la première session d'inscription à l'automne 1997 dans un tout petit local de la bibliothèque Jacques-Ferron.
- Pour célébrer cette occasion et renouveler l'image de l'organisme, nous avons dépoussiéré notre logo. Lancée cet été avec la sortie de la programmation d'automne 2022, cette nouvelle image visuelle représente le dynamisme et l'aspect ludique de nos activités.
- Le plaisir retrouvé des participants en mode présentiel et la levée progressive des restrictions sanitaires nous laissent espérer un début d'année 2022-2023 qui ressemblera beaucoup plus aux années pré-pandémiques. Il faudra sûrement quelques années avant que nous retrouvions notre pleine santé financière, et nous espérons que le plus difficile est maintenant derrière nous.

Le renouveau rime parfois avec des changements qui sont moins heureux. En effet, notre directrice, Maryse Gauthier, nous a annoncé son départ en fin d'année. Arrivée tout juste quelques semaines avant le début de la pandémie, elle nous a guidés tout au long de cette période difficile avec doigté et créativité. Sans ses efforts, nous aurions sûrement dû arrêter toutes nos activités au cours de deux dernières années.

Nous lui souhaitons tout le succès qu'elle mérite dans sa nouvelle carrière. Merci Maryse !

Isabelle Roy, présidente

21 novembre 2022

I. Gouvernance

1.1. Conseil d'administration :

1.1.1. Changement au sein du CA 2021-2022

À la suite de l'AGA de novembre 2021, quatre nouveaux administrateurs ont été élus pour un terme de deux ans au sein du conseil d'administration :

- Olivier Boissière,
- Marie-Claude Cadorette,
- Lyne LaBranche,
- Diane Pellerin.

1.1.2. Les membres du conseil d'administration (CA) 2021-2022 sont :

- | | |
|---------------------------|-----------------|
| ▪ Isabelle Roy | présidente |
| ▪ Richard Saint-Pierre | vice-président |
| ▪ Monique Godin | trésorière |
| ▪ Olivier Boissière | secrétaire |
| ▪ Marie-Claude Cadorette | administratrice |
| ▪ Evelyne Deschamps-Venne | administratrice |
| ▪ Ginette Dupuis | administratrice |
| ▪ Lyne LaBranche | administratrice |
| ▪ Diane Pellerin | administratrice |

En 2021-2022, le CA s'est réuni 12 fois. Trois réunions ont eu lieu en janvier, alors qu'un nouveau variant de la COVID-19 a forcé la fermeture à nouveau des gyms et autres lieux d'activités de groupe, pour discuter de l'impact de cette décision sur notre session d'hiver qui devait débiter au milieu du mois :

- 2021 : 2 septembre, 29 septembre, 19 octobre, 21 novembre, 13 décembre ;
- 2022 : 6 janvier, 14 janvier, 26 janvier, 2 mars, 9 avril, 26 mai, 20 juin.

1.2. Démission de membres du CA avant la fin de leur mandat

- Diane Pellerin a démissionné à titre d'administratrice en cours d'année pour des raisons personnelles.

1.3. Dossiers prioritaires 2021-2022

1.3.1. Partenariats

- Le bail avec les scouts pour la location de salles de cours s'est poursuivi cette année. Cependant, après mures réflexions au sujet de notre capacité financière de maintenir une

telle entente, nous avons pris la décision de ne pas exercer l'option de renouvellement du bail qui se terminera donc au début de l'année 2022-2023.

- L'entente de service a été renouvelée avec l'organisme Corps et Âme en mouvement (CAM). Les LVL s'occupe, entre autres, des inscriptions, de payer les professeur.e.s et de créer leur grille horaire en échange d'un paiement pour ces services. Ce partenariat a débuté en 2020-2021.

1.3.2. Opérations

- À l'automne 2021, les activités ont repris en salle et en mode hybride. La vérification des passeports vaccinaux et le respect de la distanciation physique ont été les enjeux principaux de la session.
- Le reconfinement et la fermeture des gyms et autres salles ont créé une vague importante d'annulation d'inscriptions au début de l'hiver 2022. L'incertitude quant à la réouverture des salles, qui s'est faite de façon graduelle, a fait en sorte que les cours des sessions d'hiver et de printemps se sont déroulés à des rythmes différents.
- Suite à l'obtention de subventions, nous avons pu financer l'achat et l'installation d'équipement audiovisuel pour la tenue de sessions en mode hybride dès l'automne 2021.

II. Rapport d'activités

2.1. Ressources humaines

L'équipe responsable de la gestion et des opérations des Loisirs du Vieux-Longueuil est composée d'une directrice et d'une adjointe à la direction. En 2021-2022, 31 professeurs/animateurs contractuels ont offert des cours en conditionnement cardio, en conditionnement renforcement détente, en danse, en sports et dans le domaine culturel, en plus de 10 bénévoles qui apportent leur soutien aux activités sportives. De plus, outre les membres du CA, une vingtaine de membres et professeurs ont contribué à titre bénévoles à nos activités.

Organigramme des Loisirs du Vieux-Longueuil, 2021-2022

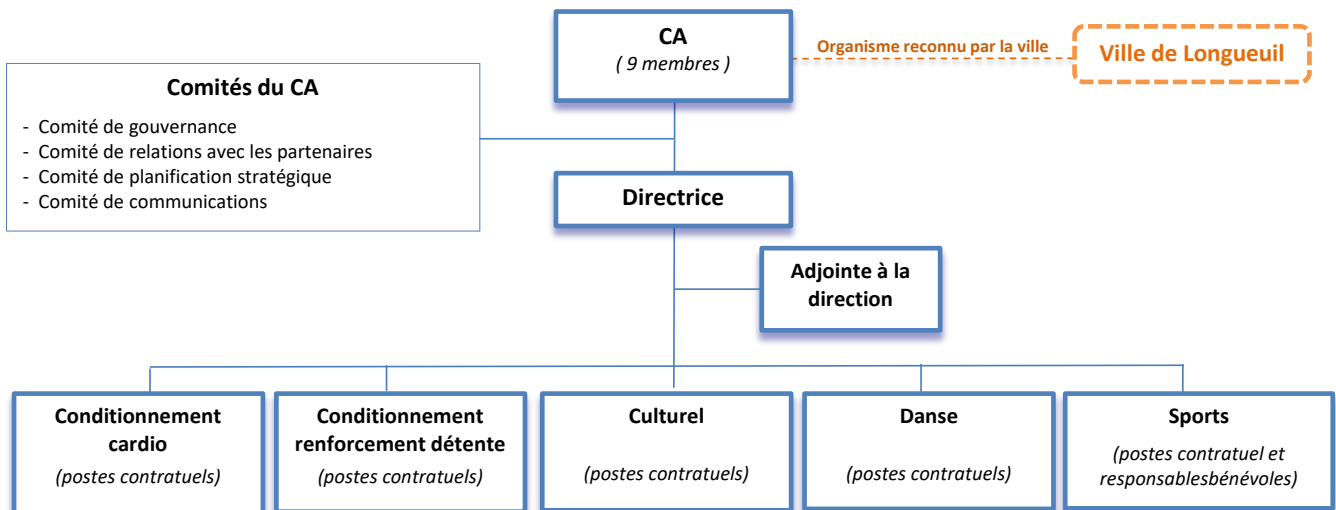

Quatre comités soutiennent le CA dans ses mandats :

- Le comité de gouvernance
- Le comité de relations avec les partenaires
- Le comité de planification stratégique
- Le comité de communications.

2.2. Inscriptions 2021-2022 – Quelques repères statistiques

- En 2021-2022, grâce aux efforts de logistique et de créativité de son personnel et de ses bénévoles, les LVL a offert à 1 530 personnes différentes une prestation de services en mode hybride adaptée aux exigences du contexte sociosanitaire.

CLIENTÈLE 2016-2017 à 2021-2022

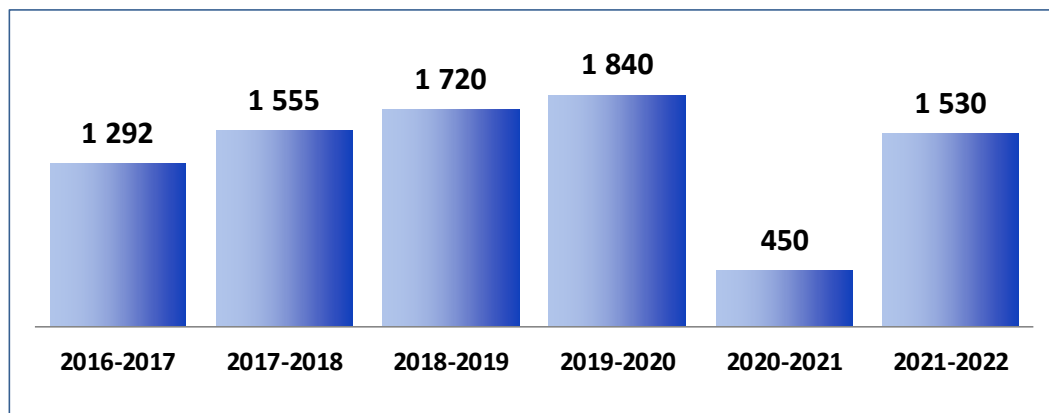

- Parmi les 1 530 personnes inscrites à des cours en 2021-2022, 42,2 % se sont inscrites en 2021.

RÉPARTITION DES PERSONNES INSCRITES À DES COURS EN 2021-2022
SELON L'ANNÉE D'ADHÉSION AUX LVL

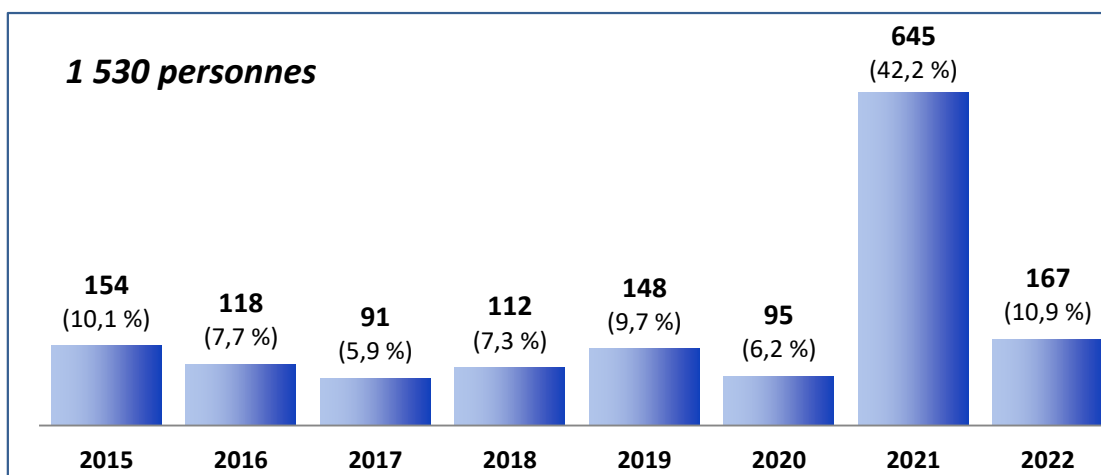

- Parmi les 1 530 personnes participant aux activités des LVL :
 - 17 % sont âgées de 17 ans et moins, 27 % de 18 et 49 ans et 56 % de 50 ans et plus.

CLIENTÈLE PAR GROUPE D'ÂGE, 2021-2022

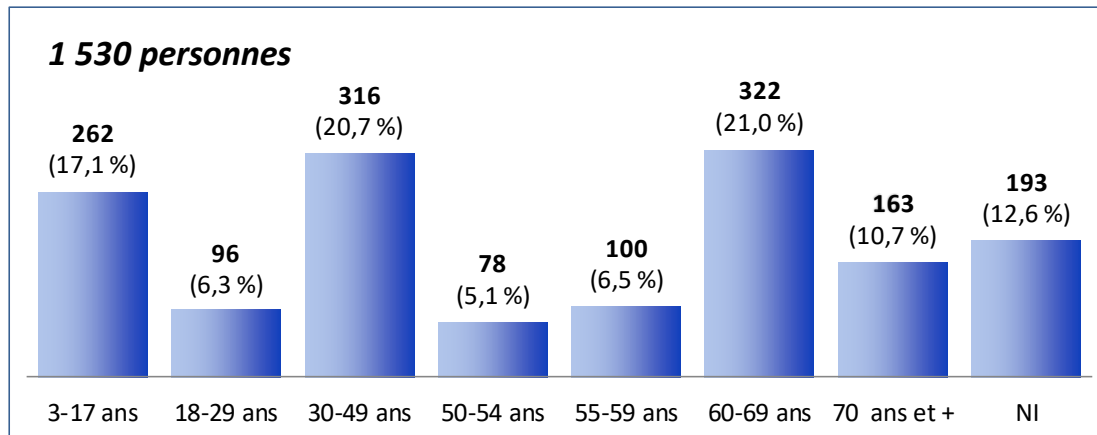

- 88 % personnes inscrites à des cours en 2021-2022 résident sur le territoire de la Ville de Longueuil.

PROVENANCE DE LA CLIENTÈLE, 2021-2022

Provenance de la clientèle	Nombre	%
VILLE DE LONGUEUIL	1 342	87,7 %
Arrondissement de Greenfield Park	40	2,6 %
Arrondissement de Saint-Hubert	146	9,5 %
Arrondissement du Vieux-Longueuil	1 156	75,6 %
AUTRES MUNICIPALITÉS DE LA MONTÉRÉGIE	149	9,7 %
Boucherville	20	1,3 %
Brossard	32	2,1 %
Saint-Lambert	25	1,6 %
Autres Montérégie	72	4,7 %
Autres régions	39	2,5 %
ENSEMBLE DE LA CLIENTÈLE	1 530	100 %

- En 2021-2022, 46,1 % des personnes se sont inscrites à plus d'une session comparativement à 40 % en 2020-2021, 44 % en 2019-2020 et de 46 % en 2018-2019.
- En 2021-2022, 52,7 % des personnes se sont inscrit à plus d'un cours comparativement à 50 % en 2019-2020 et à 47 % en 2018-2019.

NOMBRE DE PERSONNES, DE COURS SUIVIS ET D'INSCRIPTIONS PAR SESSION, 2021-2022

	Automne 2021		Hiver 2022		Printemps 2022		Été 2022		Base annuelle	
	Nombre	%	Nombre	%	Nombre	%	Nombre	%	Nombre	%
NOMBRE DE PERSONNES	1 045		1 010		395		--		1 530	
NOMBRE DE COURS SUIVIS										
Un cours	840	80,4 %	819	81,1 %	307	77,7 %	--	--	723	47,3 %
2 cours	159	15,2 %	141	14,0 %	78	19,7 %	--	--	475	31,0 %
3 cours	30	2,9 %	29	2,9 %	9	2,3 %	--	--	161	10,5 %
4 cours et plus	16	1,5 %	21	2,1 %	1	0,3 %	--	--	171	11,2 %
NOMBRE D'INSCRIPTIONS	1 341		1 288		494*		--		3 123	

* Moins d'inscriptions et moins de semaines de cours à la session du printemps.

- Une programmation restreinte en mode hybride a été offerte en contexte de restrictions sociosanitaires. Il y a eu 3 123 inscriptions réparties entre 43 types d'activités offertes.

INSCRIPTIONS PAR TYPES D'ACTIVITÉS, 2021-2022

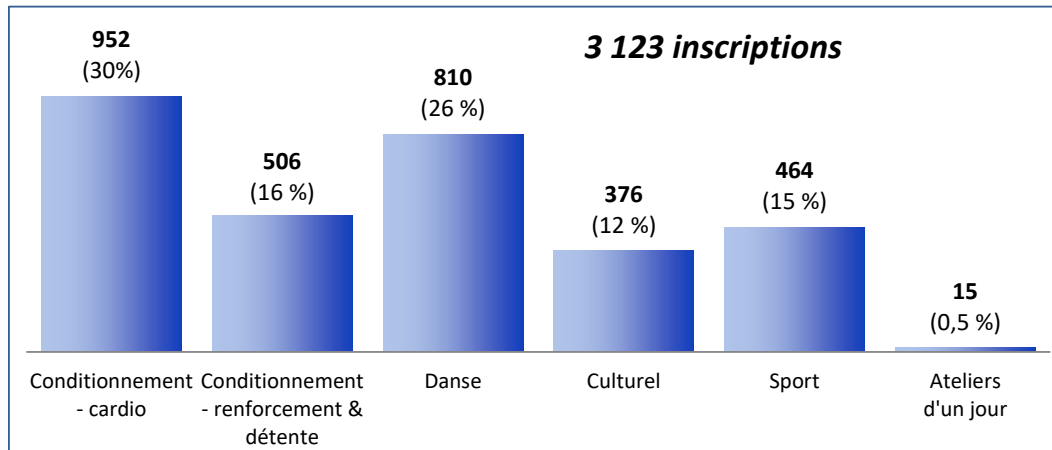

INSCRIPTIONS SELON LES CATÉGORIES D'ACTIVITÉS PAR SESSION, 2021-2022

Catégories d'activités	Automne 2021		Hiver 2022		Printemps 2022		Été 2022	
	Nombre	%	Nombre	%	Nombre	%	Nombre	%
CONDITIONNEMENT - CARDIO	340	25%	351	27%	261	53%	--	--
- Cardio-Boxe	33	2%	46	4%	23	5%	--	--
- Djamboola Fitness	--	--	9	1%	8	2%	--	--
- Mise en forme aînés	19	1%	14	1%	12	2%	--	--
- MultiFitness	18	1%	17	1%	15	3%	--	--
- POUND	15	1%	14	1%	11	2%	--	--
- Zumba	117	9%	129	10%	102	21%	--	--
- Zumba Gold	88	7%	78	6%	59	12%	--	--
- Zumba Kids*	11	1%	--	--	--	--	--	--
- Zumba Toning	39	3%	44	3%	31	6%	--	--
CONDITIONNEMENT – RENFORCEMENT & DÉTENTE	227	17%	197	15%	82	17%	--	--
- Abdos-fessiers	38	3%	37	3%	23	5%	--	--
- Méditation	10	1%	7	1%	6	1%	--	--
- Pilates	17	1%	21	2%	16	3%	--	--
- Qi Gong *	21	2%	13	1%	--	--	--	--
- Stretching	58	4%	49	4%	31	6%	--	--
- Tai-Chi	7	1%	6	0.5%	--	--	--	--
- Yoga	38	3%	25	2%	6	1%	--	--
- Yoga Doux	--	--	7	1%	--	--	--	--
- Yoga et Pilates	38	3%	32	2%	--	--	--	--
CULTUREL	195	15%	147	11%	34	7%	--	--
- Anglais *	27	2%	20	2%	--	--	--	--
- Chant *	13	1%	--	--	--	--	--	--
- Club d'astronomie *	6	0.4%	1	0,1%	--	--	--	--
- Conférence - démystifier l'histoire	10	1%	--	--	--	--	--	--
- Couture *	7	1%	7	1%	--	--	--	--
- Espagnol	65	5%	41	3%	22	4%	--	--
- Guitare *	17	1%	17	1%	--	--	--	--
- Initiation au Piano *	--	--	8	1%	--	--	--	--
- Italien	23	2%	14	1%	12	2%	--	--
- Percussions Africaines (Djembe)	--	--	16	1%	--	--	--	--
- Rencontres	8	1%	7	1%	--	--	--	--
- Ukulélé *	19	1%	16	1%	--	--	--	--
DANSE	364	27%	368	29%	78	16%	--	--
- Danse en ligne	83	6%	79	6%	56	11%	--	--
- Danse country	190	14%	172	13%	--	--	--	--
- Danse (enfants)*	25	2%	62	5%	--	--	--	--
- Danse sociale-salsa	66	5%	55	4%	22	4%	--	--
SPORT	200	15%	225	17%	39	8%	--	--
- Autodéfense pour femmes et adolescentes	11	1%	3	0.2%	--	--	--	--
- Badminton	34	3%	41	3%	--	--	--	--
- Ballon-volant (Volley-ball)	17	1%	17	1%	--	--	--	--
- Course à pied	6	0.4%	--	--	--	--	--	--
- Hockey Cosom	60	4%	80	6%	--	--	--	--
- Soccer	72	5%	--	--	--	--	--	--
- Soccer Enfants*	--	--	84	7%	39	8%	--	--
ATELIERS ■ (Arrête de m'intimider/ Yoga du rire)	15	1,1%	--	--	--	--	--	--
Ensemble des inscriptions	1341	100%	1288	100%	494	100%	--	--
* Cours pour les jeunes (3 à 15 ans)	136	10%	177	14%	40	8%	--	--

**RÉPARTITION DES PERSONNES PARTICIPANT AUX ACTIVITÉS DES LVL
SELON LE NOMBRE DE SESSIONS D'INSCRIPTION, DE 2017-2018 À 2021-2022**

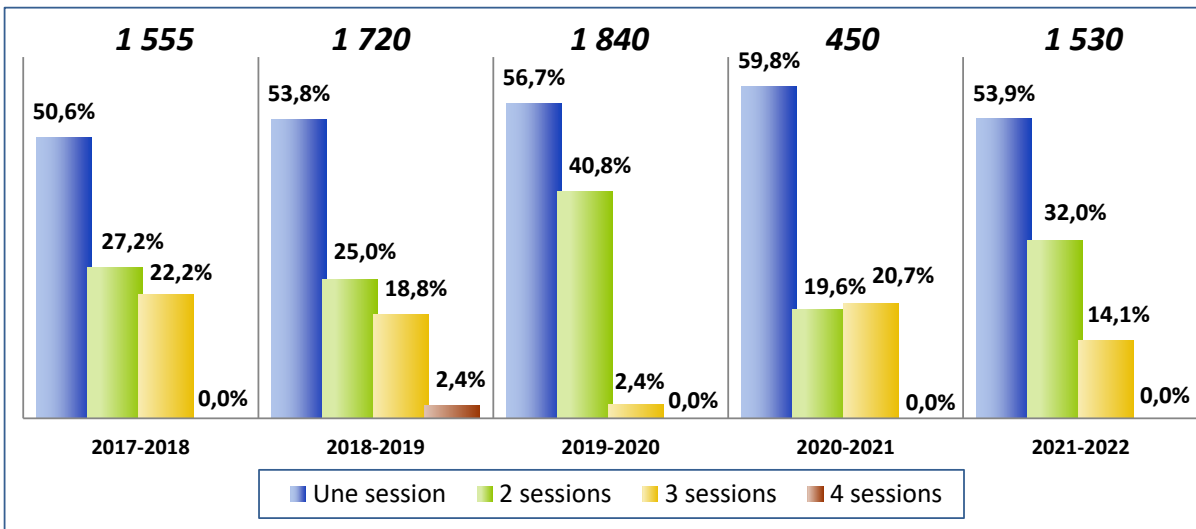

ÉVOLUTION DES INSCRIPTIONS PAR SESSION DE 2016-2017 À 2022-2023

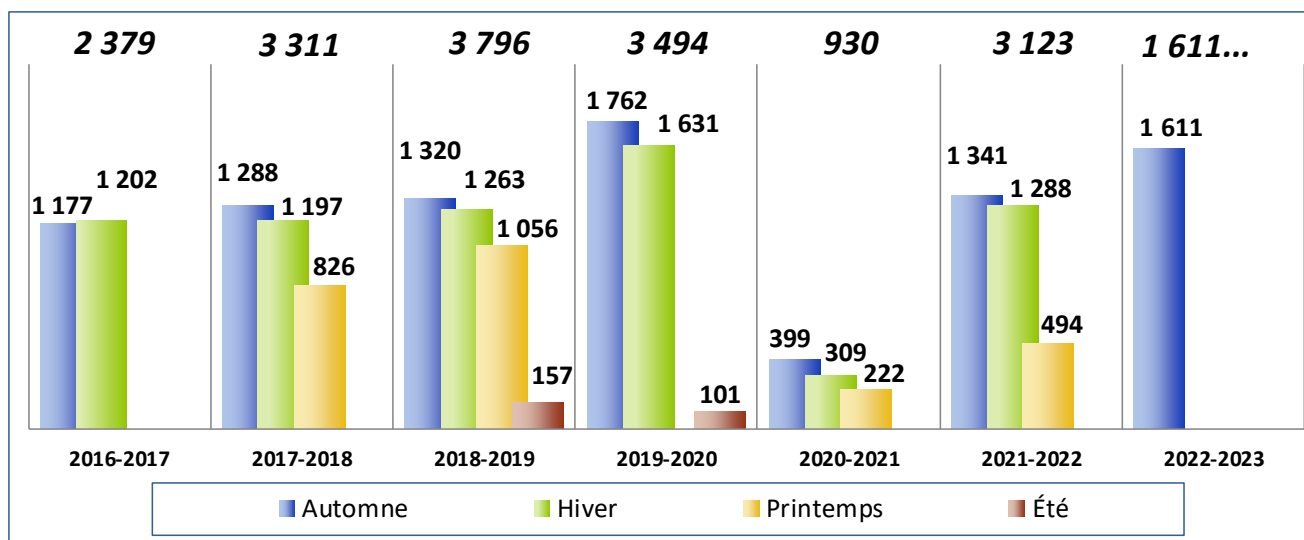

- De 2016-2017 à 2018-2019, les LVL ont vu les inscriptions aux activités croître de 60 %.
- Grâce aux efforts de développement de l'offre d'activités déployés au cours de l'année 2018-2019, celle-ci s'étant vue bonifiée, il y a eu une augmentation marquée de la clientèle et du nombre d'inscriptions aux activités à l'**automne 2019-2020**. Il s'agissait d'une augmentation de 65 % des heures de programmation.
- Les inscriptions à la session d'automne chez les jeunes de 15 ans et moins avaient connu une hausse de 82 % entre 2018-2019 et 2019-2020 (2018-2019 : 99; 2019-2020 : 180).
- **Au printemps 2020**, aucun cours n'a été offert pendant la période de confinement sociosanitaire lié à la COVID 19.

- **En 2020-2021**, en contexte de restriction sociosanitaire, une programmation restreinte en mode virtuel a été offerte aux sessions d'automne, d'hiver et de printemps.
- Le nombre d'inscriptions aux activités à l'automne 2021 laissait présager un retour à une programmation régulière **pour l'année 2021-2022**. La situation sociosanitaire s'est toutefois détériorée et la programmation a été offerte en mode hybride avec tous les aléas d'incertitude en matière de gestion et de programmation.
- **L'année 2022-2023** semble prometteuse. Le nombre d'inscriptions à l'automne 2019-2020 (1 762) et à l'automne 2022-2023 (1 611) sont les plus élevés des sept dernières années (2016-2017 à 2022-2023).

III. Aspects financiers

3.1. Considérations financières

Le Conseil d'administration (CA) a confié la production des états financiers 2021-2022 à un comptable professionnel agréé (CPA) afin de s'assurer des bonnes pratiques et de protéger les administrateurs et les employés. Le mandat confié inclut la mission d'examen et la production des rapports d'impôts.

Une mission d'examen permet de valider que les états financiers sont plausibles, donc dignes de confiance. Elle se base sur des demandes d'informations, des procédures analytiques et des entretiens portant sur les informations fournies par l'organisme au CPA. La mission d'examen exprime un niveau d'assurance modéré. Cette proposition présente un degré d'exactitude raisonnable des états financiers pour les besoins des Loisirs du Vieux-Longueuil.

3.2. États financiers 2021-2022

Les états financiers ont été déposés lors de l'assemblée générale annuelle.